Историческая Викторина ко дню защитника Отечества

«Сталинградская битва»

I тур (дистанционный)

- Раздел I. «Цели и планы» - задания на знание целей и планов сторон в ходе подготовки к Сталинградской битве.
- Раздел II. «Ход военных действий» - задания на знание деталей военных операций в ходе Сталинградской битвы.
- Раздел III. «Герои Сталинграда» - задания на знание фактов биографии, и боевых заслуг участников Сталинградской битвы.
- Раздел IV. «Сталинградская битва в искусстве» - задания на знание фактов отражения событий Сталинградской битвы в искусстве.
- Каждый раздел включает в себя 5 заданий различного уровня сложности (от 1 до 5 баллов). Ответы на викторину присылать на почту организаторов irina.matorina@yandex.ru до 03.03.2023 г. Участники, набравшие самое большее количество баллов, допускаются к участию во II туре.

Раздел I. Цели и планы сторон

Задание № 1.
Сталинградская битва часто упоминается в исторической литературе под другим названием.

Укажите иное название Сталинградской битвы, и объясните его происхождение.

Раздел I. Цели и планы сторон

Задание № 2.

Готовясь к битве за Сталинград, немецкий Генштаб предполагал достижение определенных стратегических целей.

Укажите, какие стратегическе цели немецкое командование намеревалось достичь в битве за Сталинград.

Раздел I. Цели и планы сторон

Задание № 3.
19 ноября
1942 г.
началось
контрнаступление
советских войск
под Сталинградом.

Укажите кодовое название наступательной операции советских войск под Сталинградом, укажите ее авторов, и изложите ее суть.

Раздел I. Цели и планы сторон

Задание № 4.
Сталинградская битва стала одним из решающих сражений Великой Отечественной войны, ознаменовав собой начало нового ее этапа.

Дайте определение этапа Великой Отечественной войны, начало которому положила Сталинградская битва, и объясните причины, по которым это стало возможным.

Раздел I. Цели и планы сторон

Задание № 5.

02.05.1943 г. на стадионе завода «Азот» в Сталинграде состоялся футбольный матч между местным «Динамо» и московским «Спартаком». Этот факт имел широкий международный резонанс, и упоминается в истории мирового футбола.

Объясните, почему этот факт имел такое важное историческое значение.

Раздел II. Ход военных действий

Задание №1.
Девизом для защитников Сталинграда стало выражение «За Волгой для нас земли нет!»

Укажите автора этих слов, и обстоятельства, при которых оно получило широкую известность .

Раздел II. Ход военных действий

Задание № 2.
Сталинградская битва продолжалась шесть месяцев, в течение которых город неодократно подверался бомбардировкам.

Укажите дату самой масштабной бомбардировки Сталинграда, и расскажите о ее результатах.

Раздел II. Ход военных действий

Задание №3.
Активное участие в Сталинградской битве принимали суда Волжской военной флотилии. Первая и третья ее бригады были сформированы из горьковских речников.

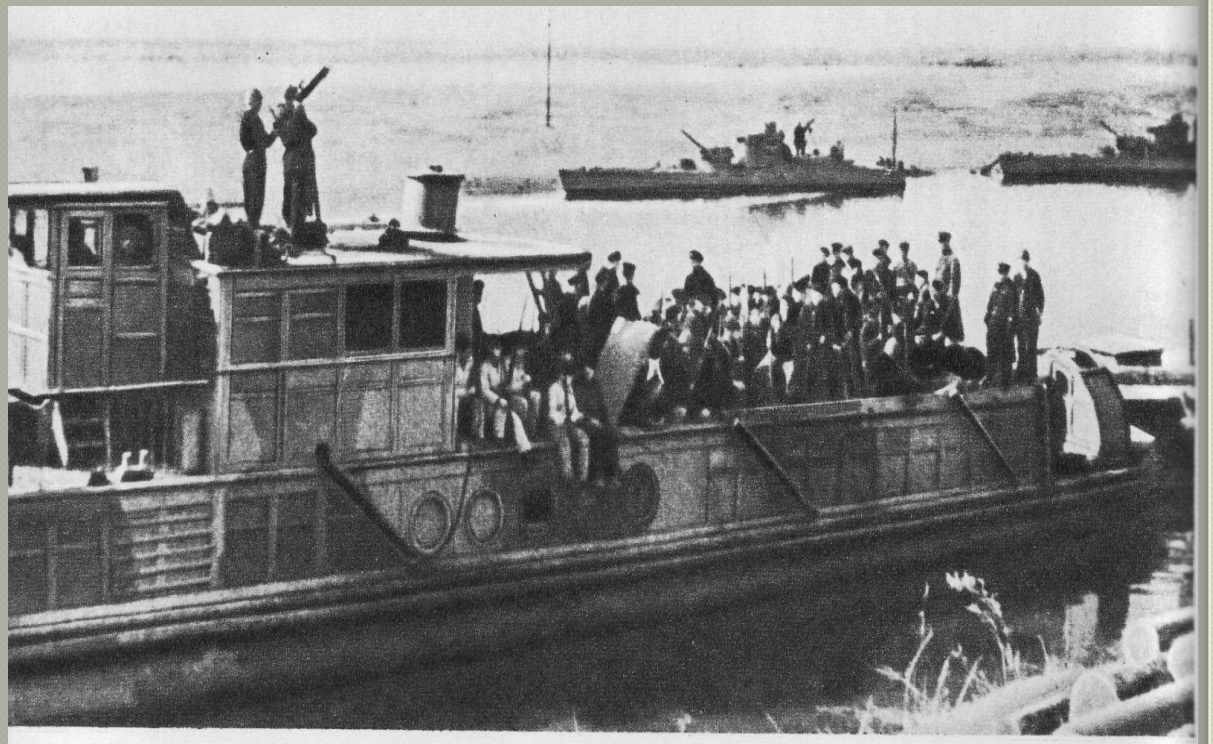

Десант морской пехоты перед выходом на боевую операцию. Волжская флотилия. Район Сталинграда, октябрь 1942 г.

Укажите, какой вклад в победу в Сталиградской битве внесли горьковские речники.

Раздел II. Ход военных действий

Задание №4.

Сталинградская битва продолжалась 200 дней и ночей, 125 из них бои шли в самом городе.

Защищавшие его советские войска вместе с оставшимися в нем мирными жителями ожесточенно сражались за каждую улицу.

Объясните, почему обладание Сталинградом было столь важно и для немецких, и советских войск.

Раздел II. Ход военных действий

Задание №5.

Победа советских войск под Сталинградом изменила ход всей Великой Отечественной войны, и повлияла на ход событий Второй Мировой войны.

Перечислите итоги Сталинградской битвы, и объясните, в чем заключалось ее историческое значение.

Раздел III. Герои Сталинграда

Задание №1.

В память о подвиге героев Сталинградской битвы в городе был установлен мемориальный памятник.

Укажите место в городе, где установлен этот мемориальный памятник, дату его открытия, и назовите его авторов.

Раздел III. Герои Сталинграда

Задание №2.
Среди героев Сталинградской битвы было немало несовершеннолетних, внесших посильный вклад в победу над врагом.
На слайде представлено фото одной из немногих юных разведчиц, участвовавших в Сталинградской битве.

Назовите эту юную разведчицу и кратко изложите суть ее подвига.

Раздел III. Герои Сталинграда

Задание №3.
Среди героев Сталинградской битвы было немало несовершеннолетних, внесших посильный вклад в победу над врагом.
На слайде представлено фото одного из самых юных участников битвы за Сталинград.

Назовите этого маленького героя и кратко изложите суть его подвига.

Раздел III. Герои Сталинграда

Задание №4.
Среди примеров героической обороны Сталинграда его защитниками отдельно необходимо отметить бои, шедшие в течение 58 дней за дом, располагавшийся на площади Ленина.

Объясните, какое название получил этот дом впоследствии, и почему за контроль над этим объектом шли такие упорные бои.

Раздел III. Герои Сталинграда

Задание №5.

Победа в Сталинградской битве во многом была обеспечена за счет грамотно выстроенной тактики и стратегии, разработанной советскими военачальниками.

Перечислите фамилии представленных на слайде советских полководцев и укажите, в чем заключается их вклад в победу советских войск в битве за Сталинград.

Раздел IV. Сталинградская битва в искусстве

Задание № 1.

Тема Сталинградской битвы нашла свое отражение в творчестве многих советских композиторов. На слайде представлено фото композитора, одна из симфоний которого была посвящена Сталинградской битве.

Назовите фамилию этого композитора, и укажите название симфонии, посвященной Сталинградской битве, а также дату ее создания.

Раздел IV. Сталинградская битва в искусстве

Задание № 2.

В годы войны советские кинематографисты вели хронику героической борьбы советского народа против захватчиков. Работа шла оперативно: битва за Сталинград закончилась в начале февраля, а первый документальный фильм об этом событии вышел в прокат уже в марте 1943 г.

Укажите название первого документального фильма о Сталинградской битве, снятого на основе кинохроники, назовите его авторов.

Раздел IV. Сталинградская битва в искусстве

Задание № 3.

Тема подвига советского народа в Сталинградской битве нашла свое отражение и в искусстве кинематографии. Многие советские фильмы на военную тематику были экранизациями, т. е. снимались по сюжетам литературных произведений.

Назовите дату выхода на экраны и название первого художественного фильма, посвященного событиям Сталинградской битвы, укажите, по какому произведению какого автора он был снят. Укажите также фамилии режиссера и исполнителей главных ролей.

Раздел IV. Сталинградская битва в искусстве

Задание № 4.

Плакатное искусство в годы ВОВ сыграло большую роль в поднятии боевого духа на фронте и в тылу. Особенно нравились людям сатирические плакаты художников М. Куприянова, П. Крылова, Н. Соколова, («Кукрыниксы»).

Объясните, почему плакат Кукрыниксов «Потеряла я колечко...» представляет результаты Сталинградской битвы в сатирической форме.

Плакат «Старинная русская песня «Потеряла я колечко...» (А в колечке 22 дивизии)». Художники Кукрыниксы. 1943 г.

Раздел IV. Сталинградская битва в искусстве

Задание №5.

Среди защитников Сталинграда были представители разных профессий, в том числе и творческих. Представленный на фото художник был командиром взвода 109 инженерно-минёрного батальона, и в редкие часы отдыха рисовал все, что видел: лица товарищей, руины домов, искореженную технику. Позднее эти рисунки вошли в цикл «По следам Сталинградской битвы».

Назовите этого художника, и кратко изложите основные вехи его биографии.